

# Elección Escolar de RSCO

Guía Familiar



Tu futuro;  
tu elección.



[ChooseYourSchool.org](http://ChooseYourSchool.org)

## Asistencia de Interpretación y Traducción de Idiomas

La asistencia con la solicitud de elección escolar RSCO en línea está disponible en el Centro de Recursos para Padres de RSCO, en una de las sucursales de la Biblioteca Pública de Hartford o en sitios satélite ubicados en todo Hartford. También están disponibles versiones en español de este catálogo.

**Asistencia en español con la solicitud en línea de RSCO:** Por teléfono al **860-713-6990**; Programe una cita para recibir asistencia en persona en **el Centro de Recursos para Padres**, 450 Columbus Blvd., Hartford, CT 06103.

RSCO brinda asistencia en los siguientes idiomas a través de un servicio de traducción/interpretación: árabe, chino, francés, criollo haitiano, hindi, coreano, pastún, polaco, portugués, nepalí, español, serbio y vietnamita.

La asistencia lingüística está disponible a través de los servicios de interpretación llamando al **860-713-6990**.

Guía de Referencia Familiar  
de la **Oficina Regional de  
Elección Escolar (RSCO)**  
de la Región Metropolitana  
de Hartford

Prekindergarten a Grado 12  
Año Escolar 2024–2025

[ChooseYourSchool.org](https://ChooseYourSchool.org)





Obtenga un futuro vibrante que crezca para su estudiante.

# Elección Escolar de RSCO

## Guía Familiar

### Tabla de Contenidos

Fechas Clave y Eventos .....	5
¡Elección Escolar en la Región Metropolitana de Hartford! .....	7
Programas de Elección Escolar de RSCO .....	8
Las 5 Principales que Debe Saber .....	9
Consideraciones Especiales para Solicitantes de Prekindergarten y Kindergarten .....	11
Estrategias para Aprovechar al Máximo su Solicitud de Elección Escolar de RSCO.....	13
Cronograma de la solicitud y proceso de colocación de Elección Escolar de RSCO.....	15
Cómo Comenzar en su Camino Hacia Una Oportunidad de Elección Escolar.....	16
Reglas de Colocación: Entender Cómo Funciona.....	19
El Proceso de Colocación: Entender cómo Funciona .....	20
Protocolo de Colocación: Definiciones de Prioridad.....	21
El Proceso de la Lista de Espera: Colocaciones y Solicitudes Después de la Primera Ronda de Ofertas de Colocación.....	23
Información de Transporte.....	25
<b>Escuelas RSCO por programa:</b>	
Escuelas Magnet .....	29
El Programa Open Choice de la Región de Hartford.....	33
Sistema de Carreras y Educación Técnica de Connecticut (CTECS, por sus siglas en inglés).....	35
Educación en Ciencia y Tecnología Agrícola (ASTE, por sus siglas en inglés).....	36
Asistencia con la Solicitud a través de RSCO y otras organizaciones de apoyo.....	37

***Debido a los cronogramas de producción, la información incluida en este catálogo puede cambiar o actualizarse. Si tiene preguntas, visite el sitio web de RSCO en [ChooseYourSchool.org](http://ChooseYourSchool.org) o llamar 860-713-6990.***

# Fechas Clave y Eventos

## Períodos de solicitud de RSCO

Marque su calendario para que sepa exactamente lo que está sucediendo y cuándo

### Período de solicitud a tiempo de RSCO

Escuelas Magnet, Programa Open Choice y CTECS

- **Se abre:** 4 de diciembre de 2023
- **Fecha límite de la solicitud temprana de CTECS:** 1 de febrero de 2024
- **Se cierra:** 15 de marzo de 2024

### Período de Solicitud Extendido de RSCO

Escuelas Magnet, Programa Open Choice y CTECS

- **Se abre:** 10 de abril de 2024
- **Se cierra:** 19 de julio de 2024

## Ofertas de colocación de RSCO

Las colocaciones continúan durante la primavera y el verano y comenzarán de la siguiente manera:

- **Febrero de 2024:** Las colocaciones tempranas de CTECS comienzan en febrero de 2024. Los solicitantes de CTECS deben presentar su solicitud de CTECS antes del 1 de febrero de 2024, para ser incluidos en la ronda temprana de ofertas de colocación.
- **Abril de 2024:** Solicitantes a tiempo de CTECS, Escuelas Magnet y del Programa Open Choice.

**Mediados de mayo a mediados de septiembre de 2024:**  
Colocaciones hechas cada dos semanas por programa



## Ferias de Elección Escolar de RSCO

¡Asista a una feria de elección escolar de RSCO para reunirse con representantes de la red de escuelas de elección de RSCO (escuelas magnet, distritos del programa Open Choice y escuelas secundarias técnicas) para aprender sobre clases, deportes, clubes y transporte, mientras participa en actividades divertidas! Este evento gratuito es el momento perfecto para que las futuras familias aprendan más, hagan preguntas y descubran exactamente de qué se trata Elección Escolar de RSCO.

### Feria de Inauguración de Elección Escolar de RSCO (grados PK a 12)

**Fecha:** sábado, 9 de diciembre de 2023

**Horario:** 10:00 a.m. a 1:00 p.m.

**Ubicación:** Academy of Aerospace & Engineering  
1101 Kennedy Rd., Windsor

**Fecha de nieve/mal clima:** 16 de diciembre de 2023

### Feria de Invierno de Elección Escolar de RSCO (grados PK a 12)

**Fecha:** sábado, 2 de marzo de 2024

**Horario:** 10:00 a.m. a 1:00 p.m.

**Ubicación:** Connecticut River Academy at  
Goodwin University  
9 Riverside Drive, East Hartford

**Fecha de nieve/mal clima:** 9 de marzo de 2024

### Feria de primavera de Elección Escolar de RSCO (grados PK a 12)

**Fecha:** 20 de abril de 2024

**Horario:** 10:00 a.m. a 1:00 p.m.

**Ubicación:** Sport and Medical Sciences Academy  
280 Huyshope Avenue, Hartford

## Noches de diversión familiar

Únase al personal de RSCO para una Noche de diversión familiar de RSCO donde podrá encontrar información sobre sus opciones de elección escolar, recibir ayuda con la solicitud de RSCO y ¡disfrutar de actividades divertidas para toda la familia!

### Noche de diversión familiar #1:

**Fecha:** 24 de enero de 2024

**Horario:** 5:00 p.m. a 7:00 p.m.

**Ubicación:** Breakthrough Magnet School  
South 290 Brookfield St. Hartford

**Fecha de nieve/mal clima:** 6 de febrero de 2024

### Noche de diversión familiar #2:

**Fecha:** 15 de febrero de 2024

**Horario:** 5:00 p.m. a 7:00 p.m.

**Ubicación:** Riverside Magnet School at  
Goodwin University

29 Willowbrook Road, East Hartford

**Fecha de nieve/mal clima:** 29 de febrero de 2024

### Noche de diversión familiar #3:

**Fecha:** 7 de marzo de 2024

**Horario:** 5:00 p.m. a 7:00 p.m.

**Ubicación:** Ana Grace Academy of the Arts  
129 Griffin Road North, Bloomfield

**Fecha de nieve/mal clima:** 12 de marzo de 2024

Visite [ChooseYourSchool.org](https://ChooseYourSchool.org) para obtener más información y mantenerse al día con los eventos y anuncios de RSCO.

## Póngase en contacto con RSCO



**Sitio Web:** [ChooseYourSchool.org](https://ChooseYourSchool.org)



**Teléfono de RSCO:** 860-713-6990



**Correo electrónico de RSCO:** [rscsde@ct.gov](mailto:rscsde@ct.gov)



**Visitar:** 450 Columbus Boulevard  
Hartford, CT 06103-1841  
*Llame a RSCO para hacer una cita*



# ¡Elección Escolar en la Región Metropolitana de Hartford!

## ¡Acerca de RSCO!

El Sistema Regional de Elección Escolar de la Región Metropolitana de Hartford le ofrece a las familias el poder de elegir una escuela o programa fuera de su distrito de origen para que su hijo(a) asista.

La Oficina Regional de Elección Escolar, también conocida como RSCO (por sus siglas en inglés), es la oficina establecida por el Departamento de Educación del Estado de Connecticut para servir como un recurso centralizado para obtener información acerca de estas opciones únicas, de alta calidad, de Elección Escolar públicas desde Prekindergarten hasta el grado 12.

En asociación con las Escuelas Públicas de Bloomfield, el Sistema de Carreras y Educación Técnica de Connecticut (CTECS), el Consejo de Educación de la Región del Capitolio (CREC), las Escuelas Públicas de East Hartford, los Servicios Educativos de la Universidad Goodwin (GUES) y las escuelas públicas de Hartford, el sistema de Elección Escolar de RSCO reúne a familias de más de 80 ciudades en entornos de aprendizaje diversos y atractivos. Invitamos a las familias a explorar esta Guía y descubrir la amplia variedad de opciones de escuelas públicas que están disponibles para ellos a través de la elección escolar.



**Your future, your choice.** | [ChooseYourSchool.org](http://ChooseYourSchool.org)

## ¿Sabía Usted?

- Las universidades buscan solicitantes que tengan experiencia de aprendizaje en diversas escuelas.
- ¡Las escuelas de elección les brindan a los estudiantes la oportunidad de impulsar su aprendizaje y perseguir sus pasiones!
- Las investigaciones muestran que los salones diversos conducen a aumentar la creatividad, la resolución de problemas y el pensamiento crítico.
- ¡Las escuelas de elección ofrecen clases pequeñas y aprendizaje basado en proyectos para mantener a los estudiantes interesados y motivados para aprender!



# Programas de Elección Escolar de RSCO

¡Usted puede elegir dónde asiste su hijo(a) a la escuela! Las opciones de elección escolar se extienden más allá de su distrito de origen y ofrecen a las familias de Connecticut opciones educativas de escuelas públicas GRATUITAS\* en la región metropolitana de Hartford. Los cuatro programas de elección escolar de RSCO se describen en esta página y en toda la guía.



## Escuelas Magnet Interdistritales (PK3–Grado 12)

Las escuelas magnet son escuelas públicas únicas que ofrecen entornos de aprendizaje prácticos e innovadores a través de temas específicos o programación de instrucción especializada que se adapta a los talentos e intereses estudiantiles. Los estudiantes aún aprenden las materias básicas, pero el tema único se integra en todo el plan de estudios para involucrar a los estudiantes en los temas que más les interesan, incluidos temas como ciencia, tecnología, ingeniería y matemáticas (STEM), artes visuales y escénicas, Bachillerato Internacional, y Montessori.

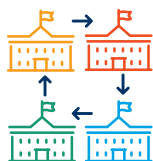

## El Programa Open Choice de la Región de Hartford

### Residentes de Hartford: PK4–Grado 12

El Programa Open Choice para residentes de Hartford es un programa de escuelas públicas que permite a los estudiantes residentes de Hartford asistir a escuelas públicas, no magnet, en los grados PK4 a 12 en distritos escolares suburbanos cercanos. Este programa ofrece una gran oportunidad para que los estudiantes accedan a programación académica de calidad en escuelas de alto rendimiento fuera de su distrito de origen y aprovechen las enriquecedoras opciones extracurriculares que se ofrecen en los distritos del Programa Open Choice.

### Residentes no de Hartford: K–Grado 8

El Programa Open Choice para residentes que no son de Hartford es un programa de escuelas públicas que permite a los estudiantes que viven fuera de Hartford asistir a ciertas escuelas públicas, no magnet, desde kindergarten hasta el grado 8 en Hartford con programación especializada.



## Escuelas Secundarias Técnicas del Sistema de Carreras y Educación Técnica de Connecticut (CTECS) (Grados 9 a 12)

RSCO ofrece a los estudiantes que ingresan al grado 9 la oportunidad de solicitar a tres Escuelas Secundarias Técnicas de la Región de Hartford (Escuela Secundaria Técnica A.I. Prince, Escuela Secundaria Técnica E.C. Goodwin y Escuela Secundaria Técnica Howell Cheney) como grupo. Las escuelas secundarias técnicas combinan materias académicas básicas y educación profesional/técnica para preparar a los estudiantes para empleo inmediato, programas de aprendizaje y oportunidades universitarias y profesionales.



## Escuelas de Educación en Ciencia y Tecnología Agrícola (ASTE) (Grados 9 a 12)

Las escuelas ASTE preparan a los estudiantes para la universidad y profesiones en los campos de ciencia animal, acuicultura, biotecnología, ciencia de los alimentos, ciencias ambientales, ciencias vegetales, tecnología marina, tecnología de mecánica agrícola y negocios agrícolas como parte de su programa de escuela secundaria. Los estudiantes que ingresan al 9o grado pueden solicitar a una escuela ASTE.

\* Las escuelas magnet operadas por el Capitol Region Education Council (CREC) y Goodwin University Education Services (GUES) cobran la matrícula preescolar según una escala móvil basada en los ingresos familiares. Vaya a la página 12 para obtener más información sobre los costos de matrícula para la inscripción en prekínder.

# Las 5 Principales que Debe Saber

1

**Sólo los padres/tutores que residen en Connecticut** al momento de la solicitud son elegibles para presentar una solicitud RSCO. **Tenga en cuenta** que no se puede utilizar un apartado postal (P.O. Box) para demostrar la residencia en Connecticut y las solicitudes presentadas por cualquier persona que no sea un tutor legal pueden ser eliminadas.

2

**Solo puede presentar UNA solicitud completa para cada niño para el año escolar 2024-25**, ya sea durante el período de solicitud a tiempo o durante el período de solicitud extendido. Se eliminarán las aplicaciones duplicadas.



3

**Solo solicite escuelas y programas que aceptaría si su hijo(a) recibiera una oferta.** Aplicar a varias escuelas y programas puede aumentar las posibilidades de una colocación, pero los solicitantes solo son elegibles para recibir una oferta de colocación con algunas excepciones (enumeradas a continuación). Esto significa que una vez que su hijo(a) recibe una oferta, se elimina de todas las demás listas de espera. **Las excepciones a esta regla de oferta única se enumeran a continuación.**

- Los residentes de Hartford pueden declinar su primera oferta del programa Open Choice y permanecer elegibles para una segunda oferta del programa Open Choice.
- Si hermanos en el mismo rango de grado son ubicados en escuelas o programas separados durante la misma ronda de oferta, los padres pueden declinar la oferta para un niño y solicitar que ese niño se mantenga en la lista de espera para una ubicación en la escuela del hermano. Si solo un hermano recibe una colocación, los hermanos en la lista de espera tendrán prioridad de hermano en esa escuela. Si el otro hermano es colocado en una escuela diferente en una ronda posterior, puede declinar esa colocación y permanecer en la lista de espera de la escuela donde ha asignado prioridad al hermano. **Las familias deben ponerse en contacto con RSCO para ejercer esta excepción a la regla de una oferta para las colocaciones de hermanos.**

**4**

**¡El orden de elección es importante!** Las familias deben asegurarse de clasificar sus selecciones de escuelas/distrito según sus preferencias. El orden de elección es importante para las colocaciones y las prioridades.

- El protocolo de colocación **prioriza el orden de elección** y busca llenar los asientos vacantes según las preferencias familiares. Esto significa que cuando una escuela tiene asientos disponibles, el sistema intenta colocar a los solicitantes que clasificaron a la escuela como primera opción, luego la segunda y luego continúa avanzando por el orden de elección. **Mientras que la escuela de primera opción es normalmente la mejor oportunidad para la colocación, usted podría recibir una colocación para cualquier escuela en su solicitud, dependiendo del número de asientos abiertos y otras solicitudes de primera opción. Por ejemplo, si su escuela de primera elección no tiene asientos abiertos y su escuela de segunda opción tiene asientos abiertos pero no hay solicitantes de primera opción, usted podría obtener una oferta para la escuela de segunda opción.**
- La mayoría de las prioridades de colocación sólo se aplican a la escuela o distrito de primera elección. Asegúrese de clasificar la escuela/distrito con prioridad como su primera opción.

**5**

**Solicitar temprano para CTECS o a tiempo para las escuelas Magnet y el programa Open Choice** es una de las mejores maneras de aumentar su posibilidad de recibir una oferta de colocación.

- Solicite antes del 1 de febrero de 2024, la fecha límite temprana de CTECS
- Solicite antes del 15 de marzo de 2024, fecha límite a tiempo para CTECS, escuelas magnet y el programa Open Choice

**Nota Importante:** *Tenemos más solicitantes que asientos disponibles. Enviar una solicitud no garantiza una oferta de colocación.*



# Consideraciones Especiales para Solicitantes de Prekindergarten y Kindergarten

**iNuevo! Requisitos de edad actualizados para PK3, PK4 y Kindergarten a partir del año escolar 2024-25:** A partir del año escolar 2024-2025, la ley de Connecticut requiere que los niños cumplan 5 años el 1 de septiembre o antes para ser automáticamente elegibles para el kindergarten. Este es un cambio con respecto a la fecha límite actual para el kindergarten del 1 de enero. RSCO ha actualizado los requisitos de edad para preescolar para alinearlos con los nuevos requisitos del kindergarten.

## Requisitos de edad actualizados

- **PK3 (Prekínder de 3 años):** el niño(a) debe cumplir 3 años el 1 de septiembre de 2024 o antes (nacido entre el 2 de septiembre de 2020 y el 1 de septiembre de 2021)
- **PK4 (Prekínder de 4 años):** el niño(a) debe cumplir 4 años el 1 de septiembre de 2024 o antes (nacido entre el 2 de septiembre de 2019 y el 31 de diciembre de 2020)
- **Kindergarten:** el niño(a) debe cumplir 5 años el 1 de septiembre de 2024\* o antes (nacido entre el 1 de septiembre de 2018 y el 1 de septiembre de 2019 **O** el niño(a) nació entre el 1 de septiembre de 2017 y el 31 de agosto de 2018 y no tiene escolaridad previa)

\* **Excepciones a los nuevos requisitos de edad para Kindergarten:** Un niño(a) que no haya cumplido 5 años el 1 de septiembre o antes puede ser admitido en el kindergarten si (1) el padre presenta una solicitud por escrito al director de la escuela para admitir a su hijo(a) en el kindergarten; y (2) el director de la escuela determina que son apropiados en términos de desarrollo para el kindergarten basado en una evaluación.

**Solicitud de ingreso al kindergarten para estudiantes que no cumplen con el requisito de la nueva edad:** Para presentar una solicitud de kindergarten para un niño(a) que cumple 5 años en septiembre, octubre, noviembre o diciembre, los padres deben comunicarse con RSCO para obtener ayuda para presentar una solicitud de kindergarten. Las ofertas de colocación en kindergarten hechas a estudiantes que no hayan cumplido 5 años el 1 de septiembre o antes serán condicionales, dependiendo de los resultados de la evaluación de preparación para el kindergarten. Si la escuela determina que el desarrollo del estudiante no es apropiado para el kindergarten, el estudiante será colocado nuevamente en la lista de espera para PK4.

**Tenga en cuenta:** *No hay excepciones a los requisitos de edad para PK3 y PK4.*

## ¿Preguntas? ¡Estamos aquí para ayudar!

Comuníquese con el Centro de Recursos para Padres de RSCO al 860-713-6990 para obtener asistencia con la aplicación para asegurarse de que está maximizando sus opciones!

## Matrícula para Estudiantes de Prekindergarten

- Las Escuelas Magnet operadas por el Capitol Region Education Council (CREC) y Goodwin University Educational Services (GUES) cobran la matrícula preescolar según una escala móvil basada en los ingresos familiares. La tarifa para el kindergarten se determina anualmente.
- Las Escuelas Magnet operadas por el Capitol Region Education Council (CREC): La matrícula de PK para 2023-24 para un niño fue \$3,828 y no superó los \$5,145 por familia.
- Las Escuelas Magnet operadas por Goodwin University Educational Services (GUES): La matrícula de PK no excederá los \$4,000 por niño(a).

**Tenga en cuenta:** Las tarifas de matrícula preescolar actualizadas para el año escolar 2024-25 se publicarán en la primavera de 2024. Consulte con la escuela para obtener detalles específicos.

## Transporte para Estudiantes de PK3 y PK4

### Residentes de Hartford:

- **RSCO proporciona transporte** para estudiantes residentes de PK3 y PK4 de Hartford que asisten a las escuelas magnet o escuelas del programa Open Choice **fuera de Hartford**.
- **No se proporciona transporte** para los residentes de PK3 y PK4 Hartford que asisten a una escuela magnet ubicada en Hartford. Las familias de Hartford deben transportar a sus estudiantes hacia y desde una escuela magnet ubicada en Hartford. El estipendio de reembolso de transporte no está disponible para las familias que transportan a los estudiantes a una escuela magnet ubicada en su ciudad de residencia según el estatuto.

### Residentes no de Hartford:

- **RSCO no proporciona transporte** para estudiantes de PK3 y PK4 que no son residentes de Hartford y que asisten a una escuela magnet ubicada fuera de su ciudad de residencia. Las familias no de Hartford que transportan a sus hijos de PK hacia y desde la escuela ubicada fuera de su ciudad de residencia son elegibles para un estipendio de reembolso. Complete un formulario de reembolso en línea, disponible en [crec.org/transportation/forms.php](http://crec.org/transportation/forms.php) antes del 15 de junio de 2025.
- **No se proporciona transporte** para PK3 y PK4 que no son residentes de Hartford que asisten a una escuela magnet ubicada en su ciudad de residencia. El estipendio de reembolso de transporte no está disponible para las familias que transportan a los estudiantes a una escuela magnet ubicada en su ciudad de residencia según el estatuto.



# Estrategias para Aprovechar al Máximo su Solicitud de Elección Escolar de RSCO

Hay ciertos consejos y estrategias que debe tener en cuenta para asegurarse de enviar su solicitud con las mejores posibilidades de obtener la colocación que desea. Esta página resume algunos de esos consejos en los que debe pensar mientras explora sus opciones.

## Preste atención a las fechas límite

- **Solicite temprano para CTECS** (antes del 1 de febrero de 2024) para aprovechar las colocaciones tempranas de CTECS.
- **Solicite a tiempo las Escuelas Magnet y el programa Open Choice** (antes del 15 de marzo de 2024).
- **Responda antes de las fechas límite** en las notificaciones de colocación, incluso para la inscripción de estudiantes.



## Maximice sus prioridades

- La información **en su cuenta RSCO** se utiliza para identificar prioridades, incluidos los hermanos inscritos, el personal, las vías y otras prioridades. Consulte la sección de prioridades en cada perfil de estudiante para asegurarse de que todas sus prioridades estén enumeradas.
- La mayoría de las prioridades sólo se aplican a **la escuela de primera opción**. Haga de la escuela con prioridad de colocación su primera opción para tener la mejor oportunidad de colocación.
- Si está solicitando gemelos o hermanos en el mismo rango de grado, seleccione las mismas escuelas en el mismo orden en cada solicitud para aumentar las posibilidades de que sean colocados juntos en la misma escuela.
- **Solo CTECS:** Solicite para recibir una **prioridad de solo CTECS** si está más interesado en una colocación en CTECS. Las familias pueden agregar los otros programas (magnet y/o programa Open Choice) a su solicitud si no reciben una colocación CTECS.
- **Solo el Programa Open Choice:** Solicite **el programa Open Choice solamente** para recibir una prioridad del programa Open Choice Solamente si si está más interesado en una colocación en el programa Open Choice. Las familias pueden agregar los otros programas (CTECS y/o Magnet) a su solicitud si no reciben una colocación del programa Open Choice.

Para obtener más información sobre las prioridades de colocación y cómo se aplican a una escuela o distrito, visite [ChooseYourSchool.org](https://ChooseYourSchool.org).

## ¿Preguntas? ¡Estamos aquí para ayudar!

¡Comuníquese con el **Centro de Recursos para Padres de RSCO** al 860-713-6990 para obtener asistencia con la aplicación para asegurarse de que está maximizando sus opciones!

## Conozca las reglas de colocación

- La mayoría de los solicitantes **sólo son elegibles para una** oferta de colocación. Asegúrese de seleccionar solo escuelas o distritos a los que su hijo(a) le gustaría asistir.
- Generalmente, su mejor oportunidad para recibir una oferta de colocación es la escuela o distrito que seleccione como su primera opción, pero su hijo(a) podría recibir una colocación en cualquier escuela o distrito en la solicitud de su hijo(a).
- Tenga en cuenta que, si solicita ingreso a CTECS, escuelas magnet y/o el programa Open Choice, **no puede** indicar qué programa prefiere.
- Si recibe una oferta **a una escuela magnet**, su hijo(a) ya no es elegible para otra oferta, incluida una colocación a la escuela magnet, el programa Open Choice o CTECS.
- Si recibe **una oferta del programa Open Choice**, su hijo(a) ya no es elegible para una colocación en escuela magnet o CTECS. Los residentes de Hartford que declinen la colocación son elegibles para una segunda oferta para el programa Open Choice.
- **NUEVO para 2024-25:** Si recibe **una oferta de colocación CTECS**, su hijo(a) ya no es elegible para otra oferta, incluida una colocación en escuela magnet, el programa Open Choice o CTECS.
- Tiene la opción de solicitar a uno o a todos los programas de elección escolar que mejor se adapten a los intereses de su hijo(a) y las necesidades de su familia. Sólo debe **solicitar las escuelas y programas** a los que le gustaría que asistiera su hijo(a).
- **No es necesario** que presente su solicitud para todos los programas disponibles para usted.
- **No es necesario** que presente su solicitud al número máximo de escuelas/distritos.

## Tome una decisión informada

- Antes de seleccionar una escuela o programa, asegúrese de que sea adecuado para su familia y **considere la ubicación y el horario**. Por ejemplo, algunas escuelas cobran matrícula para preescolar según una escala móvil basada en los ingresos familiares y algunas escuelas solo ofrecen programación de medio día para PK3.
- Aproveche **la función especial** en la aplicación de Elección Escolar RSCO que le permite ver la cantidad de solicitudes del año anterior en comparación con la disponibilidad de asientos para ayudarlo en la selección de su escuela y/o distrito. En general, la mayoría de los asientos disponibles se encuentran en el grado de ingreso de una escuela, pero los solicitantes también pueden solicitar los grados que no son de ingreso basados en la elegibilidad.



## Monitoree sus listas de espera

- Si no recibe una oferta de colocación en la primera ronda, tendrá la oportunidad de agregar más escuelas a su solicitud y reordenar sus selecciones originales para aumentar sus posibilidades de colocación.
- Para las selecciones originales y las escuelas recién agregadas, un indicador de lista de espera se actualizará en tiempo real para mostrar sus posibilidades de recibir una oferta.
- Asegúrese de volver a consultar con frecuencia para monitorear el tamaño de la lista de espera.

# Cronograma de la solicitud y proceso de colocación de Elección **Escolar de RSCO**

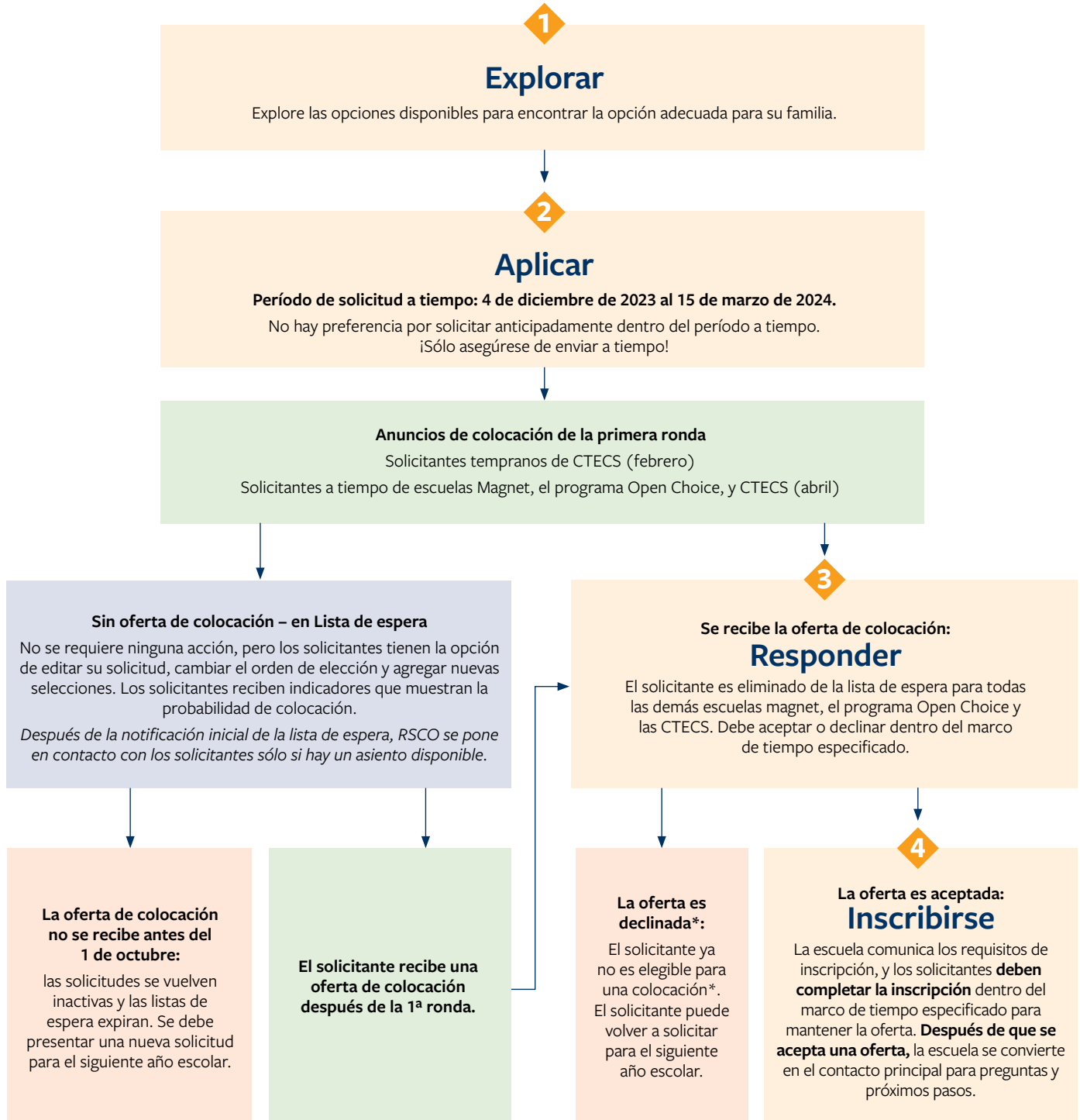

\* Los residentes de Hartford pueden declinar su primera oferta del programa Open Choice y permanecer elegibles para una segunda oferta del programa Open Choice.



# Cómo Comenzar en su Camino Hacia Una Oportunidad de Elección Escolar

Es fantástico que las familias tengan tantas opciones para la educación de sus hijos, pero puede resultar abrumador navegar por lo que está disponible para usted y comprender la probabilidad de que reciba una oferta para una opción de elección escolar. Al considerar la elección escolar como una opción para su familia, siga los cuatro pasos importantes para tomar una decisión informada.

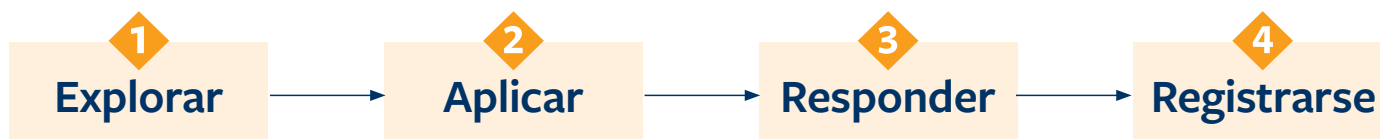

## 1 Explorar sus opciones

Explore las opciones disponibles para encontrar la opción adecuada para su familia.

### Identifique los intereses y talentos de su hijo(a) y lo que es importante para su familia

- ¿Qué hace que su hijo(a) sea único? ¿Cómo aprende su hijo(a)? ¿Qué motiva a su hijo(a)? ¿Cuáles son los talentos de su hijo(a)?
- Considere cosas que son importantes para usted, como temas escolares, distancia desde su casa, opciones de transporte, tamaño de la escuela y del salón de clases, actividades extracurriculares, programas antes y después de la escuela o matrícula preescolar.

### Haga su investigación

- Explore el directorio integral de opciones escolares en línea de RSCO en [ChooseYourSchool.org](http://ChooseYourSchool.org) para obtener información detallada sobre las escuelas magnet, el programa Open Choice y las escuelas secundarias técnicas de la región de Hartford.
- Asista a eventos de RSCO: ferias de Elección Escolar, noches de diversión familiar de RSCO y jornadas de puertas abiertas de las escuelas.
- Vaya a [ChooseYourSchool.org](http://ChooseYourSchool.org) para mantenerse actualizado sobre las fechas y horarios de los eventos de RSCO.
- Revise la disponibilidad pasada de asientos en el directorio escolar para tener una idea de las mejores opciones para una colocación (generalmente, la mayoría de los asientos están disponibles en el grado de entrada, incluidos prekindergarten, kindergarten, 6º y 9º grado).
- Verifique si las prioridades de colocación están disponibles para usted y pueden aumentar sus posibilidades de recibir una oferta de colocación.
- Comuníquese con el Centro de Recursos para Padres de RSCO, los Centros de Bienvenida de Socios de RSCO, la Biblioteca Pública de Hartford o una oficina satélite de RSCO para analizar las opciones y hacer preguntas. Vaya a la página 37 para obtener información adicional.

## 2 Solicitar sus opciones

RSCO tiene una plataforma de solicitud en línea fácil de usar que permite a las familias administrar solicitudes para todos sus hijos. Una vez creada su cuenta RSCO, asegúrese de **utilizar la misma cuenta cada año** para enviar solicitudes. El proceso de colocación da prioridad a los solicitantes que han presentado su solicitud durante varios años sin una oferta. **Es importante utilizar la misma cuenta** para que se marque esta prioridad.

**El período de solicitud a tiempo** es del 4 de diciembre de 2023 al 15 de marzo de 2024. **NO** hay ventajas de colocación por presentar la solicitud anticipadamente, **excepto para los estudiantes de noveno grado que soliciten la colocación anticipada en CTECS** antes de la fecha límite anticipada del 1 de febrero de 2024.

1. Vaya a [ChooseYourSchool.org](https://ChooseYourSchool.org).
2. Cree una cuenta RSCO o inicie sesión en su cuenta existente si es un solicitante que regresa.
3. Cree o modifique su perfil de tutor.
4. Cree o actualice los Perfiles de Estudiantes para todos los niños de su hogar.
5. Responda a las preguntas sobre las prioridades del personal y los exalumnos.
6. Seleccione escuelas y programas que se ajusten a los intereses y habilidades de su hijo(a).
7. Envíe su solicitud para cada niño(a) y para cada programa que le interese (escuela magnet, el programa Open Choice, escuelas secundarias técnicas). Recuerde, **NO** está obligado a enviar solicitudes para todos los programas disponibles. **Aplique sólo a los programas que acepte** si recibe una oferta.
8. Mantenga su información actualizada para recibir comunicaciones urgentes.

**Nota Importante:** Solo puede crear una cuenta RSCO. Se eliminarán las cuentas y aplicaciones RSCO duplicadas.

## 3 Responder a una oferta de colocación

El proceso de colocación de RSCO comenzará en febrero de 2024 para los solicitantes tempranos de CTECS y en abril de 2024 para las escuelas Magnet, el programa Open Choice y las CTECS, y continuará hasta el 30 de septiembre de 2024. Se notifica a las familias por correo electrónico y mensaje de texto de cualquiera de las colocaciones.

1. Vaya a [ChooseYourSchool.org](https://ChooseYourSchool.org).
2. Vaya a su **Tablero (Dashboard)** y descargue su carta de notificación desde la sección Documentos (Documents) en Herramientas (Tools).
3. Seleccione **“Ver Oferta” (View Offer)** en la tarjeta de estudiante.
4. Seleccione **“Ver oferta” (View Offer)** en la tarjeta de solicitud del programa con la oferta de colocación (Escuela Magnet, CTECS o el programa Open Choice).
5. Seleccione **Aceptar o Declinar** antes de la fecha límite. Recibirá un correo electrónico de confirmación después de hacer su selección.

**Nota Importante:** Si no responde antes de la fecha límite, su oferta de colocación será declinada automáticamente. Luego se ofrecerá el asiento en la escuela a un solicitante en la lista de espera.

## 4 Registre a su hijo(a)

Una vez que acepte su oferta, comience el proceso de inscripción de inmediato.

Consulte su carta de oferta para obtener información de contacto de la escuela para comenzar el proceso. **Falta de inscribirse dentro de la fecha límite puede resultar en la eliminación de la oferta de colocación de su hijo(a).** Vaya a [ChooseYourSchool.org](http://ChooseYourSchool.org) para obtener información general sobre los procesos de inscripción.



### ¿Preguntas? ¡Estamos aquí para ayudar!

**Teléfono:** 860-713-6990 | **Correo electrónico:** [rscs.sde@ct.gov](mailto:rscs.sde@ct.gov)

¡Envíenos un mensaje a través de la función de mensajes de solicitud de RSCO o programe una cita en persona con nuestro personal del Centro de Recursos Para Padres de RSCO!

# Reglas de Colocación:

## Entender Cómo Funciona

Es importante comprender cómo el proceso de colocación afecta su solicitud y sus posibilidades de recibir una oferta de colocación para que pueda presentar su solicitud de una manera que maximice sus posibilidades de recibir una oferta.

**A continuación, se enumeran escenarios relacionados con el proceso de colocación.** Revíselos detenidamente, especialmente si está solicitando más de un programa (por ejemplo, Escuelas Magnet más el programa Open Choice, Escuelas Magnet más CTECS, el programa Open Choice más CTECS o Escuelas Magnet más el programa Open Choice más CTECS), para ayudarle a fundamentar sus decisiones de solicitud.

### Recibí una Oferta de Escuela Magnet

**Impacto en las selecciones de Escuelas Magnet, el programa Open Choice y CTECS:** La solicitud se elimina de todas las demás listas de espera de Escuelas Magnet, del programa Open Choice y CTECS. Recibir una colocación en una escuela magnet hace que el solicitante no sea elegible para ninguna otra oferta de escuelas magnet, el programa Open Choice o Escuela Secundaria Técnica de la Región de Hartford (A.I. Prince, E.C. Goodwin, Howell Cheney).

### Recibí una Oferta de CTECS

**Impacto en las selecciones de CTECS, Escuelas Magnet y el programa Open Choice:** La solicitud se elimina de todas las demás listas de espera de CTECS, Escuelas Magnet y el programa Open Choice. Recibir una oferta para una escuela CTECS hace que el solicitante no sea elegible para ninguna otra oferta de CTECS, Escuelas Magnet y del programa Open Choice.

### Recibí una Oferta del programa Open Choice para Residentes No de Hartford

**Impacto en las selecciones de Escuelas Magnet y el programa Open Choice:** La solicitud se elimina de todas las demás listas de espera de escuelas magnet y del programa Open Choice. Recibir una oferta del programa Open Choice hace que el solicitante no sea elegible para ninguna otra oferta para escuelas magnet o del programa Open Choice.

### Recibí una Oferta del programa Open Choice para Residentes de Hartford

- **Impacto en las Selecciones de Escuelas Magnet Y CTECS:** La solicitud se elimina de todas las listas de espera de escuelas magnet y CTECS. Recibir una colocación del programa Open Choice hace que el solicitante no sea elegible para ninguna otra oferta para una escuela magnet o una escuela secundaria técnica de la región de Hartford (A.I. Prince, E.C. Goodwin, Howell Cheney).
- **Impacto en las Selecciones del programa Open Choice:** Si se acepta la oferta de colocación del programa Open Choice: El solicitante no es elegible para ninguna otra colocación y la solicitud se elimina de todas las listas de espera.
  - **Si se declina la primera oferta de colocación del programa Open Choice:** el solicitante es elegible para una segunda colocación del programa Open Choice y la solicitud permanece en la lista de espera para otras selecciones del programa Open Choice.
  - **Si se declina la segunda oferta de colocación del programa Open Choice:** el solicitante no es elegible para ninguna otra colocación del programa Open Choice y la solicitud se elimina de todas las listas de espera del programa Open Choice.

**Nota Importante:** Si los hermanos en el mismo rango de grado son colocados en escuelas o programas separados durante la misma ronda de ofertas, los padres pueden declinar la oferta para un niño y solicitar mantener a ese niño en la lista de espera para una colocación en la escuela del hermano. Si solo un hermano recibe una colocación, los hermanos en la lista de espera tendrán prioridad de hermano en esa escuela. Si el otro hermano es colocado en una escuela diferente en una ronda posterior, puede declinar esa colocación y permanecer en la lista de espera para la escuela donde ha colocado prioridad para hermanos. **Debe ponerse en contacto con RSCO para ejercer esta excepción a la regla de una oferta para las colocaciones de hermanos.**

# El Proceso de Colocación:

## Entender cómo Funciona

El proceso de colocación implica un protocolo complejo que considera una variedad de factores que pueden variar según la escuela, el programa y el operador. Los factores clave en la asignación de colocaciones son la cantidad de asientos disponibles, el nivel de grado y el orden de elección de los solicitantes, junto con factores socioeconómicos (SES) y prioridades (como hermanos, vías del personal y vecindario). Para maximizar las oportunidades para los estudiantes, el proceso de colocación también da prioridad a los residentes de Hartford que **no** están actualmente inscritos en un programa de elección y a los solicitantes que han presentado su solicitud durante varios años sin una oferta.

### Prioridades de Colocación

Muchas de las escuelas y programas tienen “prioridades” que se utilizan en el proceso de colocación según la conexión del solicitante con una escuela o programa. Es importante que las familias conozcan sus prioridades y verifiquen que estén incluidas en el Perfil Familiar de la solicitud porque pueden aumentar la probabilidad de una colocación. Las prioridades de colocación varían según la escuela y la disponibilidad de asientos. La mayoría de las prioridades de colocación solo se aplican a la escuela o distrito de primera opción. Incluso si es elegible para una prioridad en más de una escuela o distrito, generalmente solo recibirá prioridad para la escuela o distrito que califique como su primera opción. **Asegúrese de verificar nuevamente la información de prioridad para cada niño en el perfil familiar de su solicitud para asegurarse de que sea correcta y que se enumeren todas las prioridades esperadas.**

### Prioridades de Colocación por Programa

Estas prioridades enumeradas a continuación no garantizan la colocación en una escuela o programa, pero pueden aumentar sus posibilidades de recibir una oferta de colocación para su hijo(a). No todos los programas/escuelas ofrecen las mismas prioridades. El protocolo de colocación de RSCO ordena las prioridades para cada programa basado en el orden de prioridad de las listas a continuación. Los solicitantes sin prioridades se ordenan después de los solicitantes con prioridad.

Solicitante de Escuela Magnet	Solicitante del Programa Open Choice	Solicitante de Escuela Secundaria Técnica CTECS
1. Vía directa	1. Ex residente	1. Hermanos inscritos
2. Hermanos inscritos	2. Hermanos inscritos	2. Hermanos solicitantes
3. Hermanos solicitantes	3. Hermanos solicitantes	3. Empleado/Personal
4. Empleado/Personal	4. Solamente el programa Open Choice	4. CTECS Solamente + Ex Alumnos
5. Socio/Personal/ Universitario/colegio	5. Escuela de Vía Directa	5. CTECS solamente
6. Estudiante de colegio/ universidad asociado		6. Exalumnos/Graduados
7. Escuela de Vía Directa		
8. Vecindario Residencial		
9. Zona Residencial		

Vaya al directorio escolar en línea de RSCO [ChooseYourSchool.org](http://ChooseYourSchool.org) para revisar las descripciones de la escuela/programa para determinar qué prioridades pueden aplicarse a la solicitud de su hijo(a).

# Protocolo de Colocación:

## Definiciones de prioridad

### Exalumnos/Graduados de CTECS

Se da prioridad a solicitantes que solicitan ingresar al 9º grado y tienen un padre/tutor legal, hermano/a o abuelo/a que se graduó de A.I. Prince, E.C. Goodwin o Howell Cheney Technical High School.

### Solo CTECS

Los solicitantes que solicitan las tres Escuelas Secundarias Técnicas de la Región de Hartford (A.I. Prince, E.C. Goodwin y Howell Cheney) como su única opción de elección escolar pueden recibir prioridad según los asientos disponibles.

### Vía Directa

Algunas escuelas magnet ofrecen una experiencia continua de Pre-Kindergarten (PK) a grado 12 a través de un tema y un plan de estudios compartidos. Los estudiantes que asisten a una escuela primaria o intermedia con vía directa recibirán la prioridad más alta para la colocación en el grado de entrada de la escuela de vía directa. **Para ser considerado para esta colocación en vía directa, debe presentar una solicitud RSCO a tiempo en línea con su escuela de vía directa como su primera opción.**

### Empleado/Personal o Colegio/Universidad Asociada

Los empleados de una escuela CTECS o magnet pueden recibir prioridad para sus hijos cuando presenten una solicitud para la escuela donde trabajan. Los empleados de Goodwin University, University of Hartford, Manchester Community College, Capital Community College y Trinity College pueden recibir prioridad para sus hijos cuando soliciten ingreso a su escuela magnet asociada.

### Prioridad para Ex-residentes (Programa Open Choice solamente)

Se puede dar prioridad a los solicitantes que se mudan dentro o fuera de Hartford y solicitan continuar asistiendo a su escuela o distrito escolar del programa Open Choice.

### Solo el programa Open Choice

Los solicitantes que solo solicitan el programa Open Choice pueden recibir prioridad según los asientos disponibles.

### Vecindario

Se puede dar prioridad a un solicitante basado en qué tan cerca viva el solicitante de una escuela Magnet cercana que utilice una prioridad de vecindario.

### Vía Escolar

Para un número limitado de asientos, se puede dar prioridad a los estudiantes que vienen de una escuela magnet en el último grado a otra escuela magnet en el grado de entrada. Esto aumenta la posibilidad de que una familia permanezca en el sistema magnet a medida que los estudiantes hacen la transición de la escuela primaria a la intermedia y de la intermedia a la secundaria. Por ejemplo, un estudiante de 5º grado de una escuela de PK a 5º grado puede tener múltiples opciones de vía escolar para 6º grado. Además, los estudiantes residentes de Hartford inscritos en PK4 en Wintonbury Early Childhood Magnet pueden recibir una vía directa a Kindergarten en un distrito del programa Open Choice asociado con su zona residencial.

## Distrito Asociado

Algunas escuelas tienen acuerdos de asociación con ciudades específicas. En estos casos, se reserva un número determinado de asientos para los residentes de la ciudad asociada en grados específicos. Una vez que estos asientos se llenan, no hay ventaja de residir en la ciudad asociada.

## Hermano(s)

RSCO tiene una política de tratar de mantener a las familias unidas en las colocaciones escolares y distritales. Estas prioridades se aplican a los hermanos para lograr esa política:

- **Hermano inscrito:** RSCO trata de colocar a los hermanos en la misma escuela o el distrito en que un hermano ya está inscrito. Por lo tanto, se puede dar prioridad a un niño que está solicitando ingreso a la misma escuela a la que asiste actualmente su hermano. Los hermanos deben compartir al menos un padre biológico o tutor legal. El hermano que ya está inscrito en la escuela debe continuar asistiendo a la escuela o distrito en el siguiente año escolar o estar en el último grado de esa escuela o distrito. Debe seleccionar la escuela del hermano inscrito como su primera opción para aprovechar esta prioridad.
- **Hermano Colocado:** RSCO trata de colocar a los hermanos juntos que comparten al menos un padre biológico o tutor legal y están en el mismo rango de grado. Los hermanos deben presentar una solicitud durante el mismo período de solicitud (ya sea a tiempo o tardía) a las mismas escuelas/distritos del programa Open Choice exactamente en el mismo orden de preferencia. Si los hermanos en el mismo rango de grado son colocados en escuelas o programas separados durante la misma ronda de ofertas, los padres pueden declinar la oferta para un niño y solicitar mantener a ese niño en la lista de espera para una colocación en la escuela del hermano. Si solo un hermano recibe una colocación, los hermanos en la lista de espera tendrán prioridad de hermano en esa escuela. Si un hermano es colocado en una escuela diferente en una ronda posterior, puede declinar esa colocación y permanecer en la lista de espera para la escuela donde tiene prioridad de hermano colocado.
- **Gemelos/Múltiples:** Los gemelos y los múltiples funcionan igual que los hermanos colocados. Se realizan esfuerzos para vincular aplicaciones donde dos o más niños comparten la misma fecha de nacimiento y al menos un padre biológico o tutor legal. Los hermanos deben presentar una solicitud durante el mismo período de solicitud (ya sea a tiempo o tardía) a las mismas escuelas/distritos del programa Open Choice exactamente en el mismo orden de preferencia durante el mismo período de solicitud.

## Zona

Se puede dar prioridad a los estudiantes residentes de Hartford que viven en zonas residenciales específicas y solicitan admisión a ciertas escuelas ubicadas en Hartford:

- **Zona 1** y solicitando la Montessori Magnet at Fisher School, STEM Magnet at Annie Fisher School, Webster MicroSociety Magnet School, o Breakthrough Magnet School North.
- **Zona 2** y solicitando la Capital Preparatory Magnet School (Grados PK3 a 8 solamente) o a Hartford PreKindergarten Magnet School, North.
- **Zona 3** y solicitando la Breakthrough Magnet School South, Environmental Sciences Magnet at Hooker School, Hartford PreKindergarten Magnet School, South o Montessori Magnet at Batchelder School.
- **Zona 4** y solicitando la Kinsella Magnet School of Performing Arts: PK-8 Campus, Betances Learning Lab Magnet School, o Dwight-Bellizzi Dual Language Academy (Grados PK4, Kindergarten y 1er grado solamente).

# El Proceso de la Lista de Espera: Colocaciones y Solicitudes Después de la Primera Ronda de Ofertas de Colocación

RSCO enviará la primera ronda de notificaciones de colocación a escuelas magnet y el programa Open Choice a los solicitantes a tiempo en abril de 2024. Las familias que no reciben una oferta de colocación reciben un aviso a través de mensajes de texto y/o correo electrónico para informarles que la solicitud de su hijo(a) está en la lista de espera de las escuelas y los programas que seleccionaron en su solicitud. Los solicitantes que presenten su solicitud durante el período de solicitud extendido se agregan automáticamente a la lista de espera de las escuelas y los programas que seleccionan en su solicitud.

**El proceso de lista de espera está diseñado para aumentar las posibilidades de colocación para:**

- **Solicitantes a tiempo que no recibieron una colocación** en la primera ronda de ofertas de colocación en abril de 2024; y
- **Solicitantes que presenten su solicitud durante el período de solicitud extendido:** del 10 de abril de 2024 al 19 de julio de 2024.

## Cómo Ajustar su Solicitud a Tiempo o Presentar su Solicitud Durante el Período de Solicitud Extendido

**El proceso de lista de espera de RSCO permite:**

- **a los solicitantes a tiempo** agregar nuevas escuelas a su solicitud y cambiar el orden de sus selecciones originales; y
- **a nuevos solicitantes** aplicar a escuelas y programas durante el período de solicitud extendido.

**Las características que se enumeran a continuación ayudarán a las familias con su proceso de decisión:**

Después de la primera ronda de colocaciones en abril de 2024, todas las escuelas y programas están clasificados en listas de espera grandes (roja), mediana (amarilla) y pequeña (verde).

- Esta información se actualizará en tiempo real con cada cambio, para que las familias sepan el tamaño de la lista de espera en cualquier momento dado.
- ¡Elegir escuelas con una lista de espera pequeña (verde) aumenta sus probabilidades de obtener una colocación!

**Las familias podrán indicar su orden de preferencia para sus selecciones de escuela/distrito por tipo de programa (escuelas magnet, programa Open Choice, CTECS).** Según el orden de su elección, el sistema intentará colocarlo primero en sus escuelas o distritos preferidos antes de pasar a las otras selecciones. Dado que el algoritmo de colocación prioriza el orden de elección, ajustar el orden de sus selecciones podría cambiar el tamaño de su lista de espera.

## Indicadores de Lista de Espera: Su probabilidad de una colocación

**Las familias pueden ver el tamaño de la lista de espera para cada una de sus selecciones de escuelas y programas.**

En general, el indicador de lista de espera proporciona información sobre la probabilidad de recibir una oferta si hay asientos disponibles. **Tenga en cuenta** que los asientos estarán disponibles cuando otros solicitantes rechacen una oferta de colocación o un estudiante actual se retire.

**PEQUEÑO** El indicador **pequeño (verde)** significa una buena posibilidad de una oferta si hay asientos disponibles.

**MEDIANO** El indicador **mediano (amarillo)** significa que es poco probable que se presente una oferta en la próxima ronda de colocaciones.

**GRANDE** El indicador **grande (rojo)** significa que es poco probable que se realice una colocación.



**No hay números establecidos para listas de espera pequeñas, medianas y grandes. El límite puede variar según el grado y el número de asientos disponibles.**

A medida que se hacen ofertas o las personas se eliminan de la lista de espera, el grupo de solicitantes podría reducirse. Una lista de espera mediana puede volverse pequeña y una lista de espera grande puede volverse mediana. Asegúrese de monitorear su cuenta RSCO con frecuencia para obtener actualizaciones.

## Ofertas de Lista de Espera

**A partir de mayo, RSCO hace ofertas de colocación de Escuelas Magnet y del programa Open Choice de forma regular, generalmente cada dos semanas.** Para cada ronda de la lista de espera, las ofertas se realizan de forma limitada, dependiendo de la disponibilidad de asientos. No todas las escuelas magnet o distritos de Open Choice ofrecen asientos en cada ronda. Además, las escuelas que hacen ofertas a menudo no incluyen todos los grados.

- **Grados de entrada:** los asientos quedan disponibles cuando un solicitante que recibió una oferta en una ronda anterior declina la oferta.
- **Grados de no ingreso:** los asientos generalmente solo están disponibles cuando un estudiante actual se retira.

Para las rondas de lista de espera, **solo se notifica** a los solicitantes si tienen una oferta de colocación.

## Todas las listas de espera para el año escolar 2024-25 se vencen el 30 de septiembre de 2024

**Las listas de espera no se trasladan de un año a otro**, por lo tanto, una colocación en una lista de espera en un año escolar no afecta el proceso de colocación en otro año escolar. **La mayor parte de la disponibilidad de asientos tiende a ser en los grados de entrada, con asientos limitados disponibles en el grado de no entrada.**

### ¿Preguntas? ¡Estamos aquí para ayudar!

¡Llame a RSCO al (860) 713-6990 para obtener ayuda con las estrategias de aplicación!



# Información de **Transporte**

La Zona de Transporte de RSCO establece fronteras para el transporte de estudiantes a escuelas y programas de Elección Escolar de RSCO dentro de la Región Metropolitana de Hartford.

Para obtener información adicional, comuníquese con la Oficina de Transporte de RSCO por correo electrónico en [rscotransportation@crec.org](mailto:rscotransportation@crec.org), por teléfono al **860-524-4077** o visite su sitio web en [crec.org/transportation/rsco.php](http://crec.org/transportation/rsco.php).

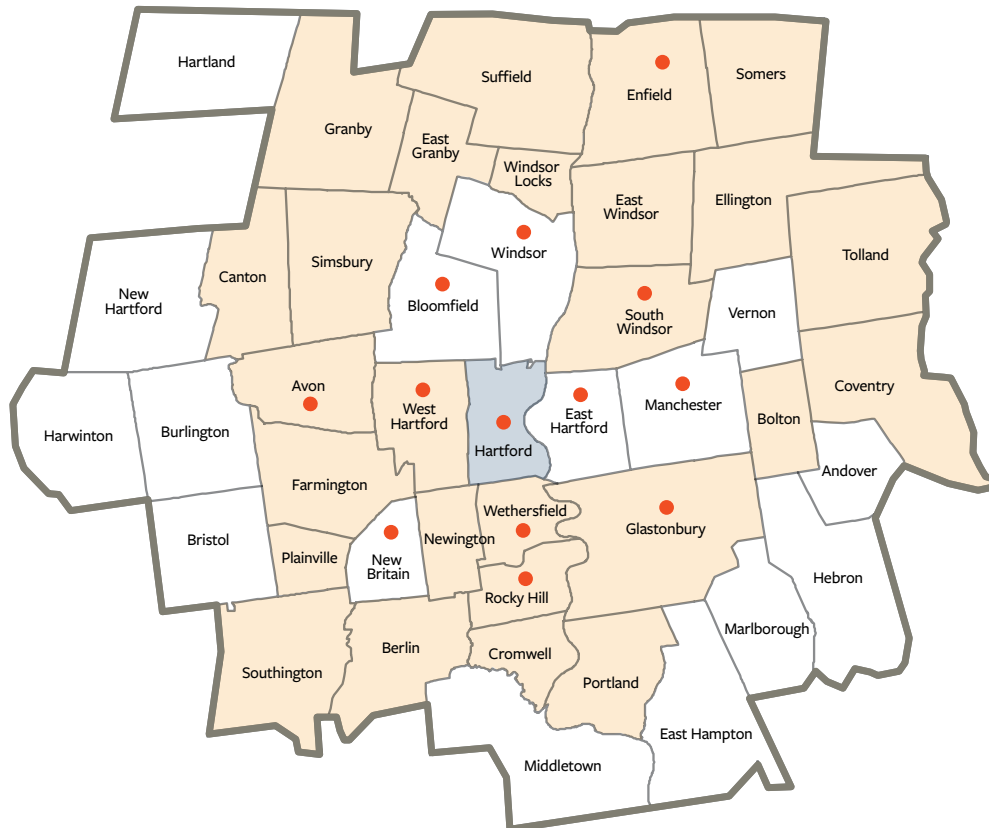

- Indica las ciudades donde se encuentran las escuelas magnet
- Indica los distritos que participan en el programa Open Choice de la Región de Hartford para los residentes de Hartford
- Indica los distritos que participan en el programa Open Choice de la Región de Hartford para los residentes no de Hartford

## Ciudades en la Zona de Transporte

- Andover
- Avon
- Berlin
- Bloomfield
- Bolton
- Bristol
- Burlington
- Canton
- Coventry
- Cromwell
- East Granby
- East Hampton
- East Hartford
- East Windsor
- Ellington
- Enfield
- Farmington
- Glastonbury
- Hartford
- Hartland
- Harwinton
- Hebron
- Granby
- Middletown
- New Britain
- New Hartford
- Manchester
- Newington
- Marlborough
- Plainville
- Portland
- Rocky Hill
- Simsbury
- Somers
- Southington
- South Windsor
- Suffield
- Tolland
- Vernon
- West Hartford
- Wethersfield
- Windsor
- Windsor Locks

## Escuela Magnet (PK3 y PK4) y el programa Open Choice (PK4)

### Residentes de Hartford:

- **RSCO proporciona transporte** para estudiantes de PK3 y PK4 residentes de Hartford que asisten a escuelas magnet o escuelas del programa Open Choice **fuera de Hartford**.
- **No se proporciona** transporte para los residentes de PK3 y PK4 de Hartford que asisten a una escuela magnet ubicada en Hartford. Las familias de Hartford deben transportar a sus estudiantes hacia y desde una escuela magnet ubicada en Hartford. El estipendio de reembolso de transporte no está disponible para las familias que transportan a los estudiantes a una escuela magnet ubicada en su ciudad de residencia según el estatuto.

### Residentes No de Hartford:

- **RSCO no proporciona transporte** para estudiantes de PK3 y PK4 que no son residentes de Hartford y que asisten a una escuela magnet ubicada fuera de su ciudad de residencia. Las familias que no son de Hartford y que transportan a su hijo(a) PK hacia y desde una escuela magnet ubicada fuera de su ciudad de residencia son elegibles para un estipendio de reembolso. Complete un formulario de reembolso en línea, disponible en [crec.org/transportation/forms.php](http://crec.org/transportation/forms.php) antes del 15 de junio de 2025.
- **No se proporciona transporte** para PK3 y PK4 que no son residentes de Hartford que asisten a una escuela magnet ubicada en su ciudad de residencia. El estipendio de reembolso de transporte no está disponible para las familias que transportan a los estudiantes a una escuela magnet ubicada en su ciudad de residencia según el estatuto.

## Escuelas Magnet (K-12)

### Los estudiantes de Hartford que residen DENTRO de la zona de transporte:

Se proporciona transporte a los estudiantes **que viven en** una de las ciudades dentro de la zona de transporte, **pero puede variar el tipo de transporte** según la residencia del estudiante y la ruta del autobús de la siguiente manera:

- **La parada del vecindario** está ubicada en o cerca del vecindario del estudiante.
- **Parada de autobús centralizada** en o cerca de la ciudad de residencia del estudiante, a menudo ubicada en un lugar público.
- **Los estudiantes que se inscriban en una escuela magnet dentro de su distrito local recibirán transporte dentro del distrito.** Para obtener información adicional, comuníquese con la oficina de transporte de su distrito.

### Los estudiantes de Hartford que residen FUERA de la zona de transporte:

Los estudiantes **que no viven** en uno de los pueblos de la zona de transporte deberán seguir las siguientes opciones:

- **Comunicarse con la Oficina de Transporte de RSCO** para hablar sobre cómo dejar y recoger a sus hijos en una parada de autobús centralizada existente.
- **Transportar al estudiante hacia y desde la escuela magnet.** Los padres/tutores que utilizan esta opción son elegibles para recibir un reembolso de \$5 por día, basado en la asistencia del estudiante y se envía por correo postal durante los meses de verano. Para recibir el reembolso, los padres/tutores deben:
  1. **Transportar a su hijo(a)** durante todo el año escolar, y
  2. **Completar un formulario de reembolso en línea**, disponible en [crec.org/transportation/forms.php](http://crec.org/transportation/forms.php), **antes del 15 de junio de 2024.**

# Información de **Transporte** *continuación*

## Transporte del Programa Open Choice (K-12)

Se proporciona transporte, pero puede variar según el distrito del programa Open Choice y la ruta del autobús de la siguiente manera:

- **La parada del vecindario** está ubicada en o cerca del vecindario del estudiante.
- **Parada de autobús centralizada** en o cerca de la ciudad de residencia del estudiante, a menudo ubicada en un lugar público.
- Las ciudades de Plainville y Wethersfield brindan servicios de transporte para los estudiantes de las escuelas del programa Open Choice de Hartford que asisten a sus escuelas

## Centros de Educación en Ciencia y Tecnología Agrícola (ASTE, por sus siglas en inglés):

Se proporciona transporte a los residentes de Hartford.

## Sistema de Carreras y Educación Técnica de Connecticut (CTECS) (9-12)

### A.I. Prince Technical High School

#### Residentes de Hartford:

- **El transporte es proporcionado** por las Escuelas Públicas de Hartford. La parada de autobús del vecindario está ubicada en o cerca del vecindario del estudiante.

#### No Residentes de Hartford:

- **Se proporciona transporte de RSCO** a los estudiantes que viven en la zona de transporte de RSCO.

### E.C. Goodwin and Howell Cheney Technical High School

#### Residentes de Hartford:

- **El transporte es proporcionado por RSCO.** La parada de autobús centralizada está ubicada en o cerca de la ciudad de residencia del estudiante, a menudo ubicada en un lugar público.

#### No Residentes de Hartford:

- **La ciudad de residencia del estudiante proporciona transporte.** Las ciudades no proporcionan transporte a todas las escuelas secundarias técnicas. Comuníquese con su distrito escolar local para determinar si se proporciona transporte.

**Nota Importante:** *RSCO no ofrece transporte puerta a puerta. Por lo general, las paradas de autobús del vecindario o centralizadas no están a poca distancia de la casa del estudiante.*



Si su estudiante pudiera  
seleccionar su futuro,  
¿Qué elegiría?

# Escuelas RSCO por programa: **Escuelas Magnet**

Hay 43 escuelas magnet interdistritales en la región de Hartford, operadas por las Escuelas Públicas de Bloomfield, el Capitol Region Education Council (CREC), las Escuelas Públicas de East Hartford, el Goodwin University Educational Services (GUES), o las Escuelas Públicas de Hartford.

Visite el directorio de escuelas en línea en [ChooseYourSchool.org](https://www.chooseyourschool.org) para obtener detalles completos sobre las ofertas de cada escuela, incluidas descripciones de temas para cada escuela en “Especialización” en la sección Detalles Completos de la Escuela.



## Estrategias Para su Solicitud de Escuela Magnet

- **Solicite solamente las escuelas a las que le gustaría que asistiera su hijo(a).** Es posible que solo reciba una oferta a una escuela magnet, así que asegúrese de considerar si aceptaría una oferta para cada escuela que seleccione. No es necesario solicitar al número máximo de escuelas.
- **Si solo está interesado en una escuela magnet,** no tiene que solicitar a las otras opciones de programa (el programa Open Choice, CTECS). Solicite solamente los programas a los que le gustaría que asistiera su hijo(a).
- **Haga que la escuela con prioridad de colocación sea su primera opción** para tener la mejor oportunidad de colocación.

Escuelas Sólo para Prekindergarten	Grados	Pueblo	Tema	Operador
CREC Prekindergarten at Progress Drive <b>PK\$</b> (Con Vías directa a: Academy of Aerospace and Engineering Elementary, Glastonbury/East Hartford Magnet School, y University of Hartford Magnet School)	PK3-PK4	Wethersfield	STEM/ Inteligencias Múltiples	CREC
Hartford Prekindergarten Magnet School – North Campus	PK3-PK4	Hartford	STREAM	Hartford Public Schools
Hartford Prekindergarten Magnet School – South Campus	PK3-PK4	Hartford	STREAM	Hartford Public Schools
Wintonbury Early Childhood Magnet School	PK3-PK4	Bloomfield	Niñez Temprana	Bloomfield Public Schools

\* **Escuelas Magnet manejadas por CREC** (Capitol Region Education Council) y Goodwin University Educational Services (GUES) cobran la matrícula PK en una escala móvil basada en los ingresos familiares.

**PK\$ indica las escuelas que cobran la matrícula de prekindergarten basada en a una escala móvil.**

Escuelas Primarias, y Primarias-Intermedias	Grados	Pueblo	Tema	Operador
Academy of International Studies Elementary School <b>PK\$</b>	PK3-5	South Windsor	Bachillerato Internacional (IB)	CREC
Ana Grace Academy of the Arts School <b>PK\$</b>	PK3-8	Bloomfield	Artes	CREC
Betances Learning Lab Magnet School	PK3-4	Hartford	Lectura Temprana	Hartford Public Schools
Breakthrough Magnet School, North	PK3-5	Hartford	Educación del carácter	Hartford Public Schools
Breakthrough Magnet School, South	PK3-8	Hartford	Educación del carácter	Hartford Public Schools
Discovery Academy <b>PK\$</b>	PK3-5	Wethersfield	STEM	CREC
Dwight-Bellizzi Dual Language Academy PK4, KG y grado 1	PK4-8	Hartford	Lenguaje Dual	Hartford Public Schools
Environmental Sciences Magnet at Hooker School	PK4-8	Hartford	Ciencias Ambientales	Hartford Public Schools
Glastonbury/East Hartford Magnet School <b>PK\$</b>	PK3-5	Glastonbury	STEM	CREC
Kinsella Magnet School of Performing Arts: PK-8 Campus	PK4-8	Hartford	Artes Escénicas	Hartford Public Schools
Montessori Magnet at Batchelder School	PK3-6 (PK3 es medio día)	Hartford	Montessori	Hartford Public Schools
Montessori Magnet at Fisher School	PK3-8 (PK3 es medio día)	Hartford	Montessori	Hartford Public Schools
Montessori Magnet School (CREC) <b>PK\$</b>	PK3-6	Hartford	Montessori	CREC
Museum Academy <b>PK\$</b>	PK3-5	Bloomfield	Estudios de Museos	CREC
Reggio Magnet School of the Arts <b>PPK\$</b>	PK3-5	Avon	Reggio Emilia	CREC
Riverside Magnet School at Goodwin University <b>PK\$</b>	PK3-5	East Hartford	Reggio Emilia	Goodwin University
STEM Magnet at Annie Fisher School	K-8	Hartford	STEM	Hartford Public Schools
University of Hartford Magnet School <b>PK\$</b>	PK3-5	West Hartford	Inteligencias Múltiples	CREC
Webster Micro Society Magnet School	PK3-8	Hartford	Micro Sociedad	Hartford Public Schools

Escuelas Primarias-Intermedias-Secundarias PK-12	Grados	Pueblo	Tema	Operador
Capital Preparatory Magnet School	PK3-12	Hartford	Justicia Social	Hartford Public Schools

Escuelas Intermedias	Grados	Pueblo	Tema	Operador
Academy of Computer Science & Engineering Middle School	6-8	East Hartford	Ciencia en Computadoras e Ingeniería	CREC
Betances STEM Magnet School	5-8	Hartford	STEM	Hartford Public Schools

\* Para el año escolar 2024-25, **Dwight-Bellizzi Dual Language Academy** está aceptando solicitudes para los grados PK4, Kindergarten y 1er grado.

**PK\$ indica las escuelas que cobran la matrícula de prekindergarten basada en a una escala móvil.**

<b>Escuelas Primarias, y Primarias-Intermedias</b>	<b>Grados</b>	<b>Pueblo</b>	<b>Tema</b>	<b>Operador</b>
Academy of Aerospace & Engineering Elementary <b>PK\$</b>	PK3-5	Rocky Hill	STEM	CREC
Academy of International Studies Elementary School <b>PK\$</b>	PK3-5	South Windsor	Bachillerato Internacional (IB)	CREC
Ana Grace Academy of the Arts School <b>PK\$</b>	PK3-8	Bloomfield	Artes	CREC
Betances Learning Lab Magnet School	PK3-4	Hartford	Lectura Temprana	Hartford Public Schools
Breakthrough Magnet School, North	PK3-5 ( <i>PK3 es medio día</i> )	Hartford	Educación del carácter	Hartford Public Schools
Breakthrough Magnet School, South	PK3-8 ( <i>PK3 es medio día</i> )	Hartford	Educación del carácter	Hartford Public Schools
Discovery Academy <b>PK\$</b>	PK3-5	Wethersfield	STEM	CREC
Dwight-Bellizzi Dual Language Academy PK4, KG y grado 1	PK4-8	Hartford	Lenguaje Dual	Hartford Public Schools
Environmental Sciences Magnet at Hooker School	PK4-8	Hartford	Ciencias Ambientales	Hartford Public Schools
Glastonbury/East Hartford Magnet School <b>PK\$</b>	PK3-5	Glastonbury	STEM	CREC
Kinsella Magnet School of Performing Arts: PK-8 Campus	PK4-8	Hartford	Artes Escénicas	Hartford Public Schools
Montessori Magnet at Batchelder School	PK3-6 ( <i>PK3 es medio día</i> )	Hartford	Montessori	Hartford Public Schools
Montessori Magnet at Fisher School	PK3-8 ( <i>PK3 es medio día</i> )	Hartford	Montessori	Hartford Public Schools
Montessori Magnet School (CREC) <b>PK\$</b>	PK3-6 ( <i>PK3 es medio día</i> )	Hartford	Montessori	CREC
Museum Academy <b>PK\$</b>	PK3-5	Bloomfield	Estudios de Museos	CREC
Reggio Magnet School of the Arts <b>PK\$</b>	PK3-5	Avon	Reggio Emilia	CREC
Riverside Magnet School at Goodwin University <b>PK\$</b>	PK3-5	East Hartford	Reggio Emilia	Goodwin University
STEM Magnet at Annie Fisher School	K-8	Hartford	STEM	Hartford Public Schools
University of Hartford Magnet School <b>PK\$</b>	PK3-5	West Hartford	Inteligencias Múltiples	CREC
Webster Micro Society Magnet School	PK3-8	Hartford	Micro Sociedad	Hartford Public Schools

<b>Escuelas Primarias-Intermedias-Secundarias PK-12</b>	<b>Grados</b>	<b>Pueblo</b>	<b>Tema</b>	<b>Operador</b>
Capital Preparatory Magnet School	PK3-12	Hartford	Justicia Social	Hartford Public Schools

<b>Escuelas Intermedias</b>	<b>Grados</b>	<b>Pueblo</b>	<b>Tema</b>	<b>Operador</b>
Academy of Computer Science & Engineering Middle School	6-8	East Hartford	Ciencia en Computadoras e Ingeniería	CREC
Betances STEM Magnet School	5-8	Hartford	STEM	Hartford Public Schools

<b>Escuelas Intermedias-Secundarias</b>	<b>Grados</b>	<b>Pueblo</b>	<b>Tema</b>	<b>Operador</b>
Academy of Aerospace and Engineering	6-12	Windsor	STEM	CREC
Academy of International Studies	6-12	Bloomfield	Bachillerato Internacional (IB)	CREC
Academy of Science and Innovation	6-12	New Britain	STEM	CREC
Classical Magnet School	6-12	Hartford	Preparación Universitaria	Hartford Public Schools





En nuestras escuelas,  
el futuro de su estudiante  
ocupa un lugar central.

# Escuelas de RSCO por programa: **El Programa Open Choice de la Región de Hartford**

El Programa Open Choice es un programa gratuito de escuelas públicas que le permite a los estudiantes residentes de Hartford asistir a escuelas públicas en distritos escolares suburbanos cercanos (**Open Choice para Residentes de Hartford**) y a los estudiantes que no son residentes de Hartford asistir a ciertas escuelas públicas en Hartford con programación especial (**Open Choice para los Residentes no de Hartford**).

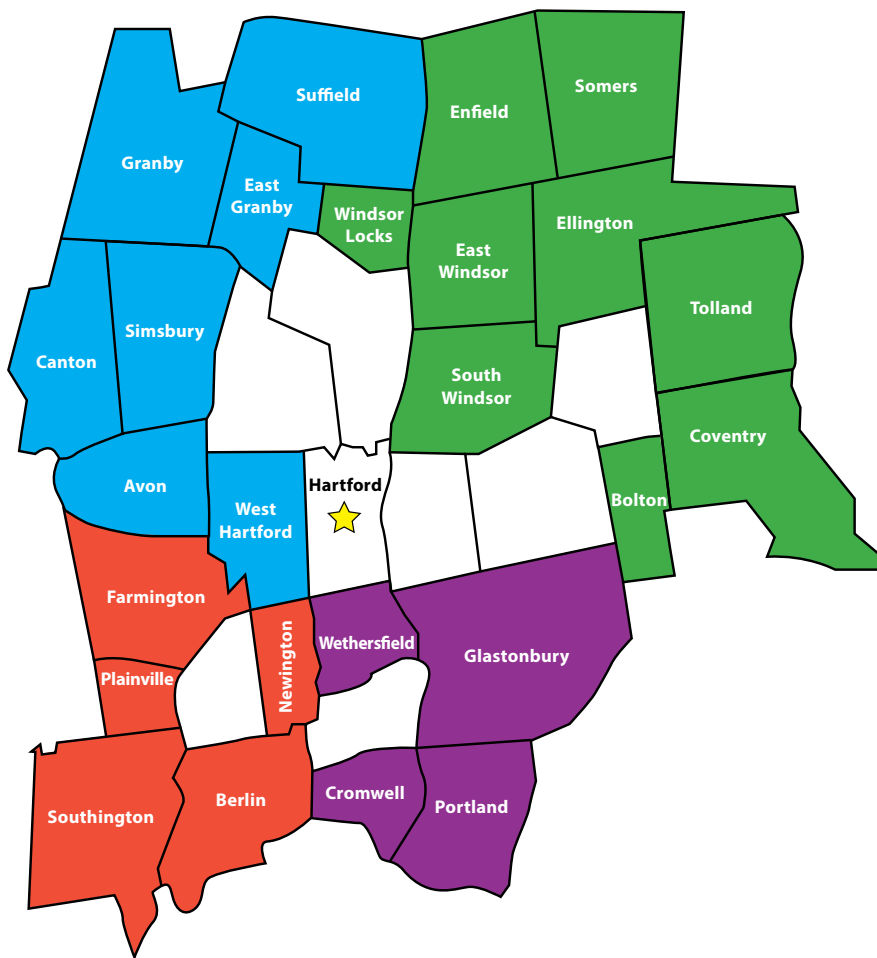

## **Distritos del programa Open Choice**

- **Zona Residencial 1**  
Avon, Canton, East Granby, Granby, Simsbury, Suffield, West Hartford
- **Zona Residencial 2**  
Bolton, Coventry, East Windsor, Ellington, Enfield, Somers, South Windsor, Tolland, Windsor Locks
- **Zona Residencial 3**  
Berlin, Farmington, Newington, Plainville, Southington
- **Zona Residencial 4**  
Cromwell, Glastonbury, Portland, Rocky Hill, Wethersfield

**Nota Importante:** Una vez que un estudiante está inscrito en una Escuela del programa Open Choice, no hay necesidad de volver a aplicar cada año. Su hijo(a) está inscrito hasta graduarse de la escuela secundaria, pero debe permanecer residente de Hartford.

Un solicitante que se muda fuera de Hartford ya no es elegible para aplicar a los Distritos del programa Open Choice fuera de Hartford.

## Residentes de Hartford:

### Estrategias para su Solicitud del programa Open Choice

- **Quién puede aplicar:** Estudiantes que ingresan del PK4 al 10º grado.
- **Solicite el programa Open Choice solamente para recibir una prioridad de Open Choice solamente** si está más interesado en una colocación del programa Open Choice.
- Tenga en cuenta que **la mayoría de los asientos están disponibles en los grados inferiores**, especialmente en PK4, kindergarten y 1er grado. Considere agregar otras opciones de programas (escuelas magnet y CTECS para estudiantes de 9º noveno grado) a su solicitud si está solicitando a un nivel de grado superior.
- **Solicite solamente los distritos a los que le gustaría que asistiera su hijo(a).** No es necesario solicitar al número máximo de distritos.

## Residentes No de Hartford:

### Estrategias para su Solicitud del programa Open Choice

Los residentes que no son de Hartford y que ingresan desde kindergarten hasta el grado 8 solicitan mediante la solicitud RSCO para asistir a estas escuelas públicas ubicadas en Hartford con programación especial.

- **Quién puede aplicar:** Estudiantes que ingresan del Kindergarten al 8º grado dependiendo de las ofertas de grado de la escuela.
- **Solicite el programa Open Choice solamente para recibir una prioridad de Open Choice solamente** si está más interesado en una colocación del programa Open Choice.

## Escuelas Públicas de Hartford del programa Open Choice

**Expeditionary Learning Academy at Moylan School**  
K-5 Aprendizaje expedicionario, Hartford

**Global Communications Academy**  
K-8 Bachillerato Internacional (IB), Hartford

**Renzulli Gifted and Talented Academy\***  
4-8 Dotados y talentosos, Hartford

*\*Las familias suburbanas interesadas deben completar una solicitud por separado con las Escuelas Públicas de Hartford para esta escuela. Por favor, encuentre en <https://www.hartfordschools.org/o/renzulli/page/admissions-process>*

**Nota Importante:** RSCO no proporciona transporte de puerta a puerta. En general, las paradas de autobús del vecindario o centralizadas no están a poca distancia de la casa de un estudiante.



# Escuelas de RSCO por programa: **Sistema de Carreras y Educación Técnica de Connecticut (CTECS, por sus siglas en inglés)**

Las familias con estudiantes que ingresan al grado 9 presentan su solicitud utilizando la solicitud RSCO para estas tres escuelas secundarias técnicas del área de Hartford (A.I. Prince Technical High School, E.C. Goodwin Technical High School y Howell Cheney Technical High School) como una región y clasifican las escuelas en orden de preferencia.

## Estrategias para su Solicitud CTECS

- **Quién puede aplicar:** Estudiantes que ingresan al 9º grado. **Tenga en cuenta:** Los estudiantes que ingresan al 10º grado deben comunicarse directamente con la escuela.
- **Solicite temprano para CTECS** (antes del 1 de febrero de 2024) para aprovechar las colocaciones tempranas de CTECS. La mayoría de las ofertas de CTECS se hacen en febrero durante la ronda temprana y en abril durante la ronda a tiempo. Durante todo el verano, se hacen un número limitado de ofertas a medida que hay asientos disponibles.
- **Las familias deben aplicar** a las tres escuelas como una región.
- **Asegúrese de clasificar las escuelas** en orden de preferencia. Aunque las escuelas técnicas están agrupadas como una región, puede y debe clasificar las 3 escuelas.
- **Solicite CTECS solamente para recibir una prioridad CTECS solamente** si está más interesado en una colocación en CTECS. Las familias pueden agregar los otros programas (escuelas magnet y/o el programa Open Choice) a su solicitud más adelante en el proceso de colocación si no reciben una colocación CTECS.

Programas de Educación Profesional y Técnica (CTE)	A.I. Prince	E.C. Goodwin	Howell Cheney
Fabricación de componentes aeroespaciales	X		
Arquitectura sostenible	X		
Colisión, reparación y reacabado de automóviles	X		
Fabricación automatizada	X	X	X
Biociencia y Tecnología Ambiental	X		
Tecnología automotriz	X	X	X
Servicios de protección y justicia penal	X		
Artes culinarias	X	X	X
Reparación de equipos diésel y pesados			X
Medios digitales	X		X
Eléctrica	X	X	X
Tecnología gráfica	X		
Peluquería y Cosmetología	X	X	
Tecnología sanitaria	X	X	
Calefacción, ventilación y aire acondicionado (HVAC)		X	X
Diseño, instalación y equipos del paisaje		X	
Tecnologías de la información	X	X	X
Albañilería	X		
Diseño de Paisaje, Instalación, y Equipo		X	X
Plomería y Calefacción	X	X	
Mecanizado de precisión		X	X
Fabricación automatizada			X

# Escuelas de RSCO por programa: **Educación en Ciencia y Tecnología Agrícola (ASTE, por sus siglas en inglés)**

Las escuelas ASTE son una opción para los estudiantes que ingresan al 9o grado. Las familias presentan su solicitud mediante la solicitud ASTE, disponible en [portal.ct.gov/SDE/School-Choice/CT-School-Choice/Agricultural-Science-and-Technology-Education](https://portal.ct.gov/SDE/School-Choice/CT-School-Choice/Agricultural-Science-and-Technology-Education). Los estudiantes deben presentar una solicitud por separado a cada escuela ASTE.

La fecha límite de solicitud para los programas ASTE varía según la escuela. Consulte el sitio web de la solicitud ASTE para conocer fechas específicas.

## Centros ASTE (9–12)

**D.F. Harris Sr. Agriscience Center at Bloomfield High School**  
Teléfono: 860-286-2630 x1520  
Sitio Web: <https://bhs.bloomfieldschools.org/page/agriscience>

**Glastonbury Regional Agriscience and Technology Center at Glastonbury High School**  
Teléfono: 860-652-7961  
Sitio Web: <https://sites.google.com/a/glastonburyus.org/cte/cte-at-ghs/agricultural-science>

**Suffield Regional Agriscience Center at Suffield High School**  
Teléfono: 860-668-3817  
Sitio Web: <https://shs.suffield.org/agriscience-center>



**Tenga en cuenta** los estudiantes **no** solicitan ingreso a una escuela ASTE a través de la Solicitud RSCO).

# Asistencia con la Solicitud a través de RSCO y otras organizaciones de apoyo

¡No está solo en este proceso! RSCO y las otras organizaciones que se enumeran a continuación ofrecen asistencia con la solicitud de Elección Escolar de RSCO e información general sobre Elección Escolar y sus opciones. Comuníquese para analizar sus opciones, obtener la información que necesita y seleccionar las escuelas y programas que le convengan mejor a su familia y le brinden a su hijo(a) la mejor oportunidad de obtener una colocación. Los horarios de atención varían entre los sitios. Llame con anticipación para programar una cita (en persona o virtual).

## Centro de Recursos Para Padres de RSCO

**Comuníquese o visite el Centro de Recursos Para Padres de RSCO**

**Horario:** lunes a viernes, de 8 a.m. a 4 p.m.

**Teléfono:** 860-713-6990

**Correo electrónico:** [rscs.sde@ct.gov](mailto:rscs.sde@ct.gov)

**Sitio web:** [ChooseYourSchool.org](http://ChooseYourSchool.org)

### Asistencia en persona

**Horario:** de lunes a jueves, de 8 a.m. a 4 p.m. con cita previa

**Ubicación:** 450 Columbus Blvd., Hartford

**Estacionamiento:** Estacionamiento en la calle en Columbus Blvd. solo está disponible en intervalos de 2 horas de forma paga de 6:00 a.m. a 3:30 p.m. Está estrictamente prohibido estacionar a partir de las 3:30 p.m. a 6:00 p.m. debido al tráfico en hora pico.

El estacionamiento municipal está disponible por una tarifa en Morgan Street Garage, ubicado en Morgan Street. Después de estacionarse en Morgan Street Garage, tome el elevador hasta el nivel de la calle y use el cruce de peatones para cruzar la calle hasta la entrada pública de 450 Columbus Blvd.

## Sitios Principales de RSCO de Asistencia Con la Solicitud de Elección Escolar

### Centro de Bienvenida CREC

**Ubicación:** 111 Charter Oak Ave., Hartford, CT

**Correo electrónico:** [schoolchoice@crec.org](mailto:schoolchoice@crec.org)

**Teléfono:** 860-509-3700

**Sitio Web:** [choosecrec.org](http://choosecrec.org)

**Horario:** lunes a viernes, de 9 a.m. a 5 p.m. o con cita previa

### Hartford Public Schools Office of Enrollment and School Choice

**Ubicación:** 280 Trumbull St., Ground Level, Hartford, CT

**Teléfono:** 860-695-8876

**Sitio Web:** [hartfordschools.org](http://hartfordschools.org)

**Horario:** lunes a viernes, de 8 a.m. a 4 p.m.

## Ubicaciones de la Biblioteca Pública de Hartford

**Biblioteca Pública de Hartford (HPL) Sucursal del Centro principal está cerrada temporalmente por renovaciones. Vaya a [hplct.org](http://hplct.org) para actualizaciones.**

**Ubicación:** 500 Main St., Children's Room, Hartford

**Correo Electrónico:** [schoolchoiceoffice@hplct.org](mailto:schoolchoiceoffice@hplct.org)

**Teléfono:** 860-695-6325

**Sitio Web:** [hplct.org/library-services/parents/school-choice-assistance](http://hplct.org/library-services/parents/school-choice-assistance)

**Horario:** lunes a jueves, de 12 p.m. a 6 p.m.; viernes y sábado, de 9 a.m. a 5 p.m.

### Sucursal HPL en Albany:

**Ubicación:** 1250 Albany Ave., Hartford

**Teléfono:** 860-695-7380

**Horario:** de lunes a jueves, de 10 a.m. a 6 p.m.; viernes, 10 a.m. a 5 p.m.

### Sucursal HPL en Barbour:

**Ubicación:** 261 Barbour St., Hartford

**Teléfono:** 860-695-7400

**Horario:** de lunes a jueves, de 10 a.m. a 6 p.m.; viernes, 10 a.m. a 5 p.m.

### Sucursal HPL en Campfield:

**Ubicación:** 30 Campfield Ave., Hartford

**Teléfono:** 860-695-7440

**Horario:** de lunes a jueves, de 10 a.m. a 6 p.m.; viernes, 10 a.m. a 5 p.m.

### Sucursal HPL en Dwight:

**Ubicación:** 7 New Park Ave., Hartford

**Teléfono:** 860-695-7460

**Horario:** de lunes a jueves, de 10 a.m. a 6 p.m.; viernes, 10 a.m. a 5 p.m.

### Sucursal de HPL en Park:

**Ubicación:** 603 Park St., Hartford

**Teléfono:** 860-695-7500

**Horario:** de lunes a jueves, de 10 a.m. a 6 p.m.; viernes, 10 a.m. a 5 p.m.

## Sitios Satélites de RSCO que ofrecen asistencia con la solicitud

### Centros de educación y atención temprana CRT (Community Renewal Team):

**Horario para todos los centros CRT:** de lunes a jueves, de 7:30 a.m. a 4 p.m.; viernes, 9 a.m. a 3 p.m.

- **CRT-Douglas St.**

**Ubicación:** 170 Douglas St., Hartford

**Teléfono:** 860-560-5460

- **CRT-Job Corps**

**Ubicación:** 100 William Shorty Campbell Blvd., Hartford

**Teléfono:** 860-952-1790

- **CRT-Thomas T D Ritter**

**Ubicación:** 555 Windsor St., Hartford

**Teléfono:** 959-230-0742

### Imagineers, LLC

**Ubicación:** 635 Farmington Ave., Hartford

**Teléfono:** 860-768-3353

**Horario:** lunes a viernes, de 9 a.m. a 8 p.m.

### Institute for the Hispanic Family/ Catholic Charities

**Ubicación:** 45 Wadsworth St., Hartford

**Teléfono:** 860-524-6853 ext. 221/222

**Horario:** lunes a viernes, de 10 a.m. a 4 p.m.

### Hartford Communities That Care

**Ubicación:** 2550 Main St., Hartford

**Teléfono:** 860-580-6831

**Horario:** lunes a viernes, de 10 a.m. a 5 p.m.

### Literacy Volunteers of Greater Hartford

**Ubicación:** 30 Arbor St., Hartford

**Teléfono:** 860-233-3853

**Horario:** lunes a jueves, de 9 a.m. a 8 p.m.; viernes, 9 a.m. a 2 p.m.

### The Village for Families & Children, Inc.

**Ubicación:** 1680 Albany Ave., Hartford

**Teléfono:** 860-236-4511, ext. 3416

**Horario:** 9 a.m. a 5 p.m.

**Nota Importante:** Los sitios y la información están sujetos a cambios. Visite [ChooseYourSchool.org/application\\_assistance](http://ChooseYourSchool.org/application_assistance) para obtener información actualizada.



**Tu futuro, tu elección.**

450 Columbus Blvd., Hartford, CT 06103-1841 | 860-713-6990 | [ChooseYourSchool.org](http://ChooseYourSchool.org)

*El Departamento de Educación de Connecticut es un empleador de acción afirmativa e igualdad de oportunidades*